

SMLOUVA O NÁJMU POZEMKŮ

tvořících areál letiště v Roudnici nad Labem

(dále jen „*Smlouva*“) uzavřená dle § 2201 a násl. zákona č. 89/2012 Sb., občanský zákoník, ve znění pozdějších předpisů (dále jen „*občanský zákoník*“), níže uvedeného dne, měsíce a roku mezi následujícími smluvními stranami:

Město Roudnice nad Labem

IČO: 002 64 334

se sídlem Karlovo náměstí 21

413 01 Roudnice nad Labem

zastoupené: Ing. Františkem Padělkem, starostou města

bankovní spojení: 94-3484600267/0100

(dále jen „*Pronajímatel*“)

a

Aeroklub MEMORIAL AIR SHOW Roudnice n.L. z.s.

IČO: 467 71 255

se sídlem Žižkova 3389, 413 01 Roudnice nad Labem

vedený u Krajského soudu v Ústí nad Labem pod sp. zn. L 67

zastoupený: Markem Novým, předsedou rady aeroklubu a Jakubem Brotánkem, členem rady aeroklubu

(dále jen „*Nájemce*“)

(*Pronajímatel a Nájemce dále společně jen „Smluvní strany“*)

1. ÚVODNÍ USTANOVENÍ

1.1 Pronajímatel prohlašuje, že je výlučným vlastníkem následujících pozemků:

- a) pozemku p. č. 3368/2;
- b) pozemku p. č. 3368/111;
- c) pozemku p. č. 3368/4;
- d) pozemku p. č. 3368/8;
- e) pozemku p. č. 3368/115;
- f) pozemku p. č. 3368/117;
- g) pozemku p. č. 3368/121;
- h) pozemku p. č. 3368/126;
- i) pozemku p. č. 3368/12

v katastrálním území **Roudnice nad Labem** v obci Roudnice nad Labem, zapsané na LV č. 1, vedeném Katastrálním úřadem pro Ústecký kraj, Katastrální pracoviště Litoměřice, a

- j) pozemku p. č. 124/1;
- k) pozemku p. č. 124/3;
- l) pozemku p. č. 124/7;
- m) pozemku p. č. 136/26

v katastrálním území Podluský v obci Roudnice nad Labem, zapsaných na LV č. 1, vedeném Katastrálním úřadem pro Ústecký kraj, Katastrální pracoviště Litoměřice;

(dále společně jen „*Předmět nájmu*“).

2. PŘEDMĚT NÁJMU

- 2.1 Pronajímatel se zavazuje přenechat Nájemci Předmět nájmu za podmínek uvedených v této Smlouvě k dočasnému užívání a Nájemce se zavazuje za podmínek uvedených ve Smlouvě Předmět nájmu k dočasnému užívání převzít, užívat jej v souladu s touto Smlouvou a platit za to Pronajímateli nájemné.
- 2.2 Nájemce je seznámen se stavem Předmětu nájmu, neboť jej v současné době užívá. K formálnímu předání Předmětu nájmu ze strany Pronajímatele Nájemci nedojde, protože se ke dni uzavření této Smlouvy nachází v užívání Nájemce. Předmět nájmu se považuje za předaný Nájemci ke dni počátku nájmu dle čl. 4.1 této Smlouvy.

3. ÚČEL NÁJMU

- 3.1 Předmět nájmu bude užíván výhradně k provozu veřejného vnitrostátního letiště a neveřejného mezinárodního letiště, včetně provozu letecké techniky, hangárů, zázemí, parkovacích a manipulačních ploch, a dalších činností přímo souvisejících s provozem letiště, a to včetně pořádání sportovních, kulturních, reklamních a jiných společenských akcí.
- 3.2 Jakékoli jiné využití je možné pouze s předchozím písemným souhlasem Pronajímatele.

4. DOBA TRVÁNÍ NÁJMU

- 4.1 Nájem počíná běžet dne 1. 4. 2026.
- 4.2 Nájem se sjednává na dobu neurčitou.

5. NÁJEMNÉ A PLATEBNÍ PODMÍNKY

- 5.1 Nájemce se zavazuje hradit Pronajímateli za užívání Předmětu nájmu roční nájemné ve výši 150.000,- Kč (slovy: jedno sto padesát tisíc korun českých) (*dále jen „Nájemné“*), a to vždy za období kalendářního roku, tj. od 1. 1. do 31. 12. V případě, že nájemní vztah nebude trvat po celý kalendářní rok, náleží Pronajímateli Nájemné v poměrné výši. Za období od 1. 4. 2026 do 31. 12. 2026 tedy Nájemce uhradí Pronajímateli poměrnou část Nájemného ve výši 112.500,- Kč.
- 5.2 Výše Nájemného je nižší než obvyklá, a to zejména s přihlédnutím k veřejnému zájmu, kterým provozování letiště je (jeho případné využití pro bezpečnost a obranu státu a občanů), významu a přínosu letiště pro město Roudnice nad Labem a čl. 6.9 této Smlouvy.

- 5.3 Nájemné za období od 1. 4. 2026 do 31. 12. 2026 v poměrné výši 112.500,- Kč je splatné nejpozději do 30 dnů od podpisu této Smlouvy. Nájemné za další kalendářní rok je splatné vždy nejpozději do konce roku předcházejícího kalendářnímu roku, za který se hradí (tj. Nájemné za rok 2027 má být uhrazeno nejpozději do 31. 12. 2026)
- 5.4 Nájemce hradí Nájemné na bankovní účet Pronajímatele uvedený v záhlaví Smlouvy s variabilním symbolem 4340004092.
- 5.5 Pronajímatel je oprávněn výši Nájemného jednostranně zvýšit o přírůstek průměrného ročního indexu spotřebitelských cen proti roku předcházejícímu (CPI — Consumer Price Index), dle údajů zveřejněných Českým statistickým úřadem za předchozí kalendářní rok. Nebude-li publikován, použije se ekonomicky nejbližší náhradní index ČSÚ (případně HICP pro ČR), aby byl zachován účel této doložky. O zvýšení Nájemného informuje Pronajímatel Nájemce písemně, nejpozději do 15. dubna příslušného roku. Nájemné se zvýší od prvního dne příslušného kalendářního roku, přičemž rozdíl mezi dosud zaplaceným Nájemným a nově stanoveným Nájemným bude splatný nejpozději do 30 dnů od doručení oznámení o zvýšení Nájemného dle předchozí věty.

6. PRÁVA A POVINNOSTI SMLUVNÍCH STRAN

6.1 Nájemce je povinen:

- a) udržovat Předmět nájmu na své náklady v řádném technickém stavu a provozuschopnosti a chránit jej před škodou;
 - b) zajistit provoz letiště nacházejícího se na Předmětu nájmu v souladu s platnými právními předpisy, leteckými předpisy, bezpečnostními standardy a rozhodnutími Úřadu pro civilní letectví;
 - c) zajistit, aby provoz letiště nacházejícího se na Předmětu nájmu neohrožoval bezpečnost osob, majetku ani životního prostředí;
 - d) zabezpečovat vlastním nákladem veškeré opravy a údržbu Předmětu nájmu, a to i nad rámec běžné údržby;
 - e) umožnit Pronajímateli nebo jím pověřeným osobám vstup na Předmět nájmu za účelem kontroly dodržování Smlouvy a bezpečnosti provozu.
- 6.2 Nájemce je povinen oznámit bez zbytečného odkladu Pronajímateli vzniklé škody na Předmětu nájmu. Nájemce učiní podle svých možností to, co lze očekávat, aby zabránil vzniku dalších škod a je povinen veškeré vzniklé škody na Předmětu nájmu odstranit na své náklady.
- 6.3 Nájemce není oprávněn provádět na Předmětu nájmu stavební úpravy, přestavby ani jiné změny bez písemného souhlasu Pronajímatele.
- 6.4 Nájemce není oprávněn dát Předmět nájmu do podnájmu nebo zapůjčit třetí osobě bez písemného souhlasu Pronajímatele na dobu delší než sedm kalendářních dnů.
- 6.5 Nájemce odpovídá za získání všech potřebných povolení, licencí a certifikátů pro provoz veřejného vnitrostátního letiště a neveřejného mezinárodního letiště, které se nachází na Předmětu nájmu, a souvisejících zařízení (*dále jen „Povolení k provozu letiště“*). Povolení k provozu letiště tvoří přílohu této Smlouvy. Zánik této Smlouvy v souvislosti se ztrátou Povolení k provozu letiště se řídí ustanovením čl. 7.4 této Smlouvy.

- 6.6 Nájemce nemá nárok na náhradu nákladů, které během trvání nájmu vynaloží na údržbu a opravy, na střežení a na odstranění vzniklých škod na Předmětu nájmu.
- 6.7 Nájemce odpovídá v souvislosti s užíváním Předmětu nájmu za ochranu životního prostředí, přičemž jakékoli porušení pravidel ochrany životního prostředí je povinen napravit, nahradit škodu, případně uhradit pokutu uloženou orgánem veřejné moci, případně pokutu nahradit Pronajímateli, pokud orgán veřejné moci udělí pokutu Pronajímateli.
- 6.8 Nájemce je povinen sjednat a po celou dobu trvání nájmu udržovat pojištění odpovědnosti za škodu způsobenou provozem letiště v rozsahu odpovídajícím rizikům spojeným s provozem letiště.
- 6.9 Nájemce je povinen umožnit Pronajímateli a dle pokynu Pronajímatele složkám integrovaného záchranného systému (IZS), zejména hasičskému záchrannému sboru, zdravotnické záchranné službě a Policii ČR, bezúplatně využívat letiště nacházející se na Předmětu nájmu pro účely výkonu jejich činnosti, včetně pořádání cvičení, zásahů, preventivních a rozvojových aktivit, a to bez zbytečného odkladu a v rozsahu nezbytném pro zajištění veřejného zájmu. Nájemce je dále povinen dle pokynu Pronajímatele v případě vzniku krizové situace umožnit příslušným státním orgánům (např. Armáda ČR, IZS) bezúplatně využívat letiště nacházející se na Předmětu nájmu pro účely jejího zvládnutí. Nájemce se zavazuje dle požadavků Pronajímatele spolupracovat s Pronajímatelem na realizaci preventivních programů a aktivit zaměřených na ochranu dětí a mládeže před negativními sociálními jevy, včetně podpory volnočasových, vzdělávacích a sportovních aktivit na letišti, které přispívají k rozvoji zdravého životního stylu a prevenci rizikového chování mládeže.
- 6.10 Pronajímatel neodpovídá Nájemci za žádné škody, které Nájemci vzniknou na základě nájemního vztahu dle této Smlouvy nebo v souvislosti s ním.

7. UKONČENÍ SMLOUVY

- 7.1 Nájem podle této Smlouvy může skončit:
- a) dohodou Smluvních stran;
 - b) výpovědí podanou jednou ze Smluvních stran;
- 7.2 Smluvní strany jsou oprávněny ukončit tuto Smlouvu výpovědí bez udání důvodu. Výpovědní doba je 5 let. Výpovědní doba je sjednána tak, aby probíhala funkčním obdobím dvou po sobě jdoucích zastupitelstev města Roudnice nad Labem, a to s ohledem na význam letiště pro město Roudnice nad Labem a pro zájmy České republiky. Výpověď nájmu vyžaduje písemnou formu a musí dojít druhé Smluvní straně. Výpovědní doba počíná běžet dnem následujícím po doručení.
- 7.3 Pronajímatel je oprávněn vypovědět tuto Smlouvu s výpovědní dobou 12 měsíců, dojde-li ze strany Nájemce k podstatnému porušení jeho povinností podle této Smlouvy, a Nájemce nezjedná nápravu ani ve lhůtě 60 dnů ode dne doručení písemné výzvy Pronajímatele k nápravě.

Za podstatné porušení Smlouvy se považuje zejména:

- a) neuhrazení Nájemného nebo jeho části po dobu delší než 30 dnů od splatnosti;
- b) porušení povinností Nájemce dle čl. 6 této Smlouvy;
- c) užívání Předmětu nájmu v rozporu s čl. 3 této Smlouvy.

Výpověď musí být písemná a musí obsahovat konkrétní důvod výpovědi a doručena Nájemci. Výpovědní doba počíná běžet dnem následujícím po doručení výpovědi.

- 7.4 Tato Smlouva zaniká v případě, že Nájemce pozbude obě povolení k provozování letiště, a to povolení k provozování veřejného vnitrostátního letiště i povolení k provozování neveřejného mezinárodního letiště, a současně nebude schopen do 12 měsíců ode dne jejich pozbytí obnovit alespoň jedno z těchto povolení.

8. ZÁVĚREČNÁ USTANOVENÍ

- 8.1 Tato Smlouva v plném rozsahu nahrazuje Smlouvu o nájmu a podnájmu pozemkových parcel tvořících areál letiště v Roudnici n. L., která byla uzavřena mezi Smluvními stranami 20. 2. 2003, ve znění dodatků.
- 8.2 Tato Smlouva nabývá platnosti dnem jejího podpisu oběma Smluvními stranami a účinnosti dnem jejího zveřejnění v registru smluv zřízeném dle zákona č. 340/2015 Sb., o zvláštních podmínkách účinnosti některých smluv, uveřejňování těchto smluv a o registru smluv (zákon o registru smluv), ve znění pozdějších předpisů. Uveřejnění v registru smluv zajistí Město Roudnice nad Labem.
- 8.3 Smluvní strany prohlašují, že Smlouva byla sepsána podle jejich pravé a svobodné vůle, určitě, vážně a srozumitelně, nikoliv v tísní a za nápadně nevýhodných podmínek. Smluvní strany se před podpisem Smlouvy seznámily s jejím obsahem a bez výhrad s ním souhlasí, což stvrzují vlastnoručními podpisy.
- 8.4 V případě, že některé ustanovení Smlouvy je nebo se stane neplatné či neúčinné, zůstávají ostatní ustanovení Smlouvy platná a účinná. Smluvní strany se zavazují nahradit neplatné či neúčinné ustanovení Smlouvy ustanovením jiným, platným a účinným, které svým obsahem a smyslem odpovídá nejlépe obsahu a smyslu ustanovení původního.
- 8.5 Smlouva, její výklad a otázky v ní neupravené se řídí českým právem. Není-li Smlouvou upraveno jinak, použijí se dispozitivní ustanovení občanského zákoníku; to platí i tam, kde Smlouva upravuje některá práva či povinnosti jen částečně.
- 8.6 Nájemce prohlašuje, že Rada aeroklubu schválila uzavření této Smlouvy dne 6. 3. 2026.
- 8.7 Město Roudnice nad Labem ve smyslu ustanovení § 41 odst. 1 zákona č. 128/2000 Sb., o obcích, ve znění pozdějších předpisů, osvědčuje touto doložkou, že byly splněny veškeré podmínky pro platnost tohoto právního jednání stanovené tímto zákonem. Záměr pronájmu dle této Smlouvy byl zveřejněn v souladu s § 39 odst. 1 zákona č. 128/2000 Sb. o obcích (obecní zřízení) na úřední desce Městského úřadu v Roudnici nad Labem ve dnech 6. 2. 2026 – 22. 2. 2026. Tato Smlouva byla schválena zastupitelstvem Města Roudnice nad Labem na jeho zasedání dne 4. 3. 2026 usnesením č. UZ-13-1/26.

Přílohy: Platná povolení k provozování veřejného vnitrostátního letiště a neveřejného mezinárodního letiště vydaná Úřadem pro civilní letectví České republiky

Pronajímatel

V Roudnici nad Labem dne 30-03-2026 2026



Město Roudnice nad Labem
Ing. František Padělek
starosta

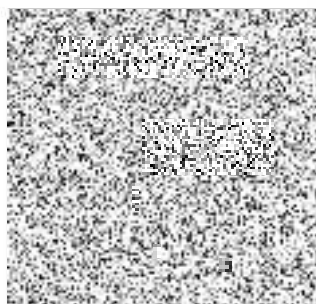

Nájemce

V Roudnici nad Labem dne 26.3 2026



Aeroklub MEMORIAL AIR SHOW
Roudnice n.L. z.s.
Marek Nový
předseda rady aeroklubu



Aeroklub MEMORIAL AIR SHOW
Roudnice n.L. z.s.
Jakub Brotánek
člen rady aeroklubu

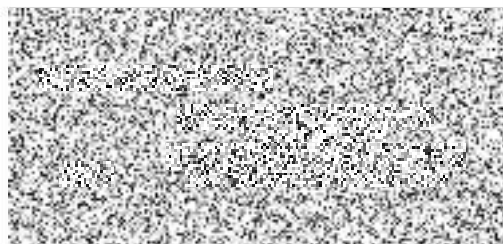

ÚŘAD PRO CIVILNÍ LETECTVÍ

Letiště Ruzyně

160 08 PRAHA 6

Č.j.: 3442/03-341/A

V Praze dne 07.04.2003



ROZHODNUTÍ

Úřad pro civilní letectví České republiky (dále jen ÚCL) rozhodl po provedeném řízení podle zákona č. 71/1967 Sb., o správním řízení (správní řád) a zákona č. 49/1997 Sb., o civilním letectví a o změně a doplnění zákona č. 455/1991 Sb., o živnostenském podnikání (živnostenský zákon), ve znění pozdějších předpisů,

takto:

Žádosti č.j. 10956/03-341 ze dne 12.08.2002 o povolení provozovat letiště se vyhovuje a žadateli Aeroklub Memorial Air Show se povoluje provozování

letiště ROUDNICE

na dobu neurčitou za těchto podmínek.

Provozovatel je povinen:

1. Zajistit veškeré činnosti související s provozem letiště podle civilních leteckých předpisů v rozsahu a za podmínek uvedených v přílohách žádosti a v platném Rozhodnutí Úřadu o stanovení druhu tohoto letiště.
2. Zajistit stanoviště pro poskytování Letištní letové informační služby (AFIS) v jazyce českém a anglickém a pohotovostní službu známému provozu.
3. Zajistit schválené prostory pro celní a pasové odbavení.
4. Při stanovení poplatků za použití letiště postupovat podle ust.GEN 4 Letecké informační příručky. Vůči uživatelům letiště uplatňovat nediskriminační přístup.
5. Pro potřeby statistického šetření zasílat každoročně na Ministerstvo dopravy a spojů - odbor civilního letectví ve stanoveném termínu výkaz o výkonech letiště (formulář a termín pro předložení údajů oznámí MD - OCL).

6. Pro uživatele letiště zajistit v provozní době:
- ▣ veřejně přístupný prostor pro cestující a posádku
 - ▣ veřejné sanitární zařízení
 - ▣ veřejný telefon s mezinárodní provolbou
 - ▣ veřejně přístupné parkoviště automobilů
 - ▣ telefonické spojení s pracovištěm ŘLP na nejbližším letišti (popř. s Letovým informačním střediskem Praha (FIC)) a leteckou meteorologickou službou v době kratší než 10 minut
 - ▣ služební místnost pro navigační přípravu posádek letadel, v níž bude k dispozici Letecká informační příručka, publikace LIS, zejména NOTAMy a Letecké oběžníky a letecká mapa ICAO (měř. 1: 500 000).
 - ▣ plnění letadel leteckými pohonnými hmotami a oleji
 - ▣ kotvení letadel na ploše vyhrazené pro jejich parkování
 - ▣ na vyžádání poskytovat prostředky na běžné ošetření letadel
 - ▣ na vyžádání zprostředkovat další služby (občerstvení, nezbytnou dopravu, ubytování, lékařskou pomoc a pod.)
7. Na veřejných přístupových komunikacích označit letiště dopravními informačními značkami v dohodě s silničním správním úřadem.
8. Předat určené informace o letišti schválené Oddělením letišť a leteckých staveb ÚCL Letecké informační službě ŘLP a následně neprodleně předávat veškeré změny údajů, které jsou předmětem publikace.
9. Hlásit ÚCL všechny změny údajů uvedených v žádosti a jejich přílohách.
10. Ke dni zahájení provozu letiště doložit ÚCL splnění podmínek stanovených pro provozování letiště ve smyslu § 31 let. zákona.

Odůvodnění

Žadatel Aeroklub Memorial Air Show se sídlem letiště Roudnice, P.O.Box 12, Roudnice nad Labem, PSČ 413 01 podal žádost ze dne 12.08.2003 o povolení provozovat letiště Roudnice.

Po ověření skutečností a na základě předložených dokladů (§ 30 let.zákona) dospěl Úřad pro civilní letectví k závěru, že nic nebrání ve vydání povolení podle § 27 leteckého zákona při dodržení podmínek stanovených v tomto rozhodnutí.

Vzhledem k výše uvedenému bylo rozhodnuto jak je uvedeno ve výroku tohoto rozhodnutí.

Tímto se ruší předchozí Rozhodnutí č.j. 2983/ILPZ/703/98/A z 28.05.1998.

Poučení: Proti tomuto rozhodnutí lze podle §53 zákona č. 71/1967 Sb. o správním řízení (správní řád) podat do 15 dnů ode dne doručení tohoto rozhodnutí odvolání k odboru civilního letectví Ministerstva dopravy ČR prostřednictvím Úřadu pro civilní letectví.



Ing. Boleslav STAVOVCIK

ředitel

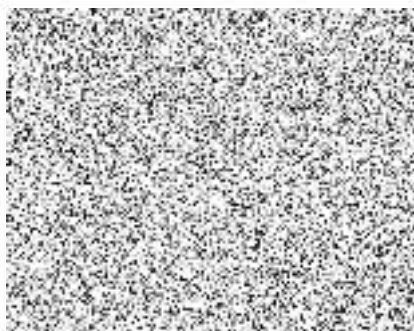

Rozdělovník: MD ČR - OCL, MO ČR, ŘSCPP, GR cel ČR, ŘLP ČR - LIS, KÚ Ústí n/L, MÚ Roudnice n/L

ÚŘAD PRO CIVILNÍ LETECTVÍ

Letiště Ruzyně

160 08 PRAHA 6

Č.j.: 3442/03-341/B2

ze dne 07.04.2003



ROZHODNUTÍ

Úřad pro civilní letectví České republiky (dále jen ÚCL) rozhodl po provedeném řízení podle zákona č. 71/1967 Sb., o správním řízení (správní řád) a zákona č. 49/1997 Sb., o civilním letectví a o změně a doplnění zákona č. 455/1991 Sb., o živnostenském podnikání (živnostenský zákon), ve znění pozdějších předpisů,

takto:

Žádosti č.j.10956/03-341 ze dne 12.08.2002 o stanovení druhu letiště se žadateli **Aeroklub Memorial Air Show** vyhovuje a Úřad pro civilní letectví stanovuje letiště

ROUDNICE

jako

neveřejné mezinárodní letiště

s kódovým označením **2 B**. Letiště je z hlediska fyzikálních vlastností a technicko-provozních parametrů způsobilé pro lety **za viditelnosti (VFR) ve dne a v noci**.

Letiště Roudnice může být využíváno jako veřejné vnitrostátní a jako neveřejné mezinárodní pro potřeby Aeroklub Memorial Air Show.

Ostatní uživatelé mohou toto letiště v mezinárodním režimu využít pouze po předchozím souhlasu provozovatele letiště.

Datum účinnosti tohoto rozhodnutí t.j. zřízení mezinárodního letiště podléhá vyslovení souhlasu vlády ČR. Zahájení jeho provozu stanoví ministerstvo vnitra po dohodě s dalšími zainteresovanými resorty a provozovatelem letiště ve smyslu § 31 let.zákona.

Technické a provozní podmínky pro uvedený druh letiště jsou stanoveny v příloze, která je nedílnou součástí tohoto rozhodnutí. Jakákoliv změna údajů v příloze může být důvodem ke změně tohoto rozhodnutí.

O d ů v o d n ě n í

Žadatel AEROKLUB MEMORIAL AIR SHOW, o.s. se sídlem letiště Roudnice, P.O.Box 12, Roudnice nad Labem, PSČ 413 01 podal ve smyslu §25 leteckého zákona u zdejšího Úřadu dne 12.08.2002 pro letiště Roudnice žádost o stanovení druhu neveřejné mezinárodní letiště.

Po ověření skutečností a na základě předložených dokladů podle Vyhlášky MD ČR č.108/1997 Sb.ve znění vyhl.101/1999 Sb., bylo rozhodnuto, jak je uvedeno ve výroku tohoto rozhodnutí.

Poučení: Proti tomuto rozhodnutí lze podle §53 zákona č.71/1967 Sb. o správním řízení (správní řád) podat do 15 dnů ode dne doručení tohoto rozhodnutí odvolání k odboru civilního letectví Ministerstva dopravy ČR prostřednictvím Úřadu pro civilní letectví.



Ing. Boleslav Šťavovčík
ředitel

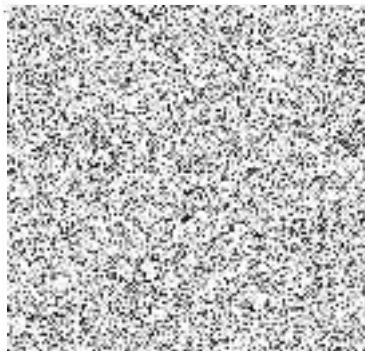

Rozdělovník: MD ČR - OCL, MO ČR, ŘSCPP, GR cel ČR, ŘLP ČR - LIS, KÚ Ústí n/L, MÚ Roudnice n/L.

Příloha k rozhodnutí ÚCL o stanovení druhu letiště ROUDNICE č.j. 3442/03-341/B2

1. Údaje o provozních plochách

<u>Vzletový a přistávací pás (VPP/strip):</u>	13/31	1850x150 m – povrch tráva
<u>Vzletová a přistávací dráha (VPD/RWY):</u>	13/31	1400x100 m – povrch tráva
<u>Pojezdové dráhy (PD/TWY)</u>	nejdou zřízeny, k pojiždění se využívá okrajových částí VPP	
<u>Odbavovací plochy:</u>	před hangárem rozměry 25x30 m povrch beton	

2. Značky

Provozní plochy jsou vyznačeny v souladu s předpisem L-14

3. Ukazatelé a návěští

Návěštní plocha umístěna před provozní budovou. Návěštní desky, ukazatel směru větru.

4. Překážkové roviny a plochy

Prostor ve směru vzletu z RWY 13 v poměru 1:50 bez překážek
Prostor ve směru vzletu z RWY 31 v poměru 1:50 bez překážek

5 Letecké stavby na letišti

-hangáry (nový, starý), provozní budova, sklady, garáž, dílna, ubytovna para, strážnice, stanice technické kontroly, požární nádrž, para trenažér

6. Technické vybavení

Stanoviště AFIS: zařízení pro radiotelefonní spojení typ Becker AR 2011/25, v.č. 2372
záložní RDST Icom IC-A200, ICOM INC. Japan, v.č.24 995
záložní ruční RDST DELCOM, AIR 960, Duncan Aviation., v.č. D 7797
zařízení pro měření tlaku vzduchu – staniční výškoměr LUN 1121, v.č. 3616
zařízení pro měření rychlosti větru ANEMO AN 953, v.č. S -38-97
záložní ruční anemometr
indikátor směru větru – větrný rukáv
telefon
záznamové zařízení zn.STELLA
indikace času – palubní hodiny
světlometka 5 N Q 65, v.č. 100/24V

7.Ostatní služby

Ostraha letiště: je organizované podle „Směrnice pro ochranu letiště Roudnice nad Labem“

Záchranná a požární: na letišti ruční hasící přístroje, hasičský sbor města Roudnice n.L.-tel.150

Zdravotní: na letišti jen prostředky první pomoci, záchranná služba 155

Letecké pohonné hmoty: LB 78 OCT, LB 95 OCT, plnění letadel z výdejních stojanů

8.Letištní řád: schválený ÚCL 21.11.1994

9.Bezpečnostní směrnice: č.j. PPR – 494/RCP – HP - 98

10.Rozhodnutí příslušné hygienické stanice: závazný posudek Okresní hygienické stanice
Litoměřice, Ing. Jan Bechyně
dne 31.03.1998 č.j.217:3-1312/98



Ing.Boleslav Stavovčík
ředitel
Úřadu pro civilní letectví

